



กฎหมายด้านอาชีวอนามัยและความปลอดภัย



โครงการให้คำแนะนำเชิงลึกแก่สถานประกอบการเพื่อมุ่งสู่การเป็นอุตสาหกรรมสีเขียว ในพื้นที่กรุงเทพมหานคร พื้นที่ที่ 1

โครงสร้างกฎหมายโรงงานอุตสาหกรรม

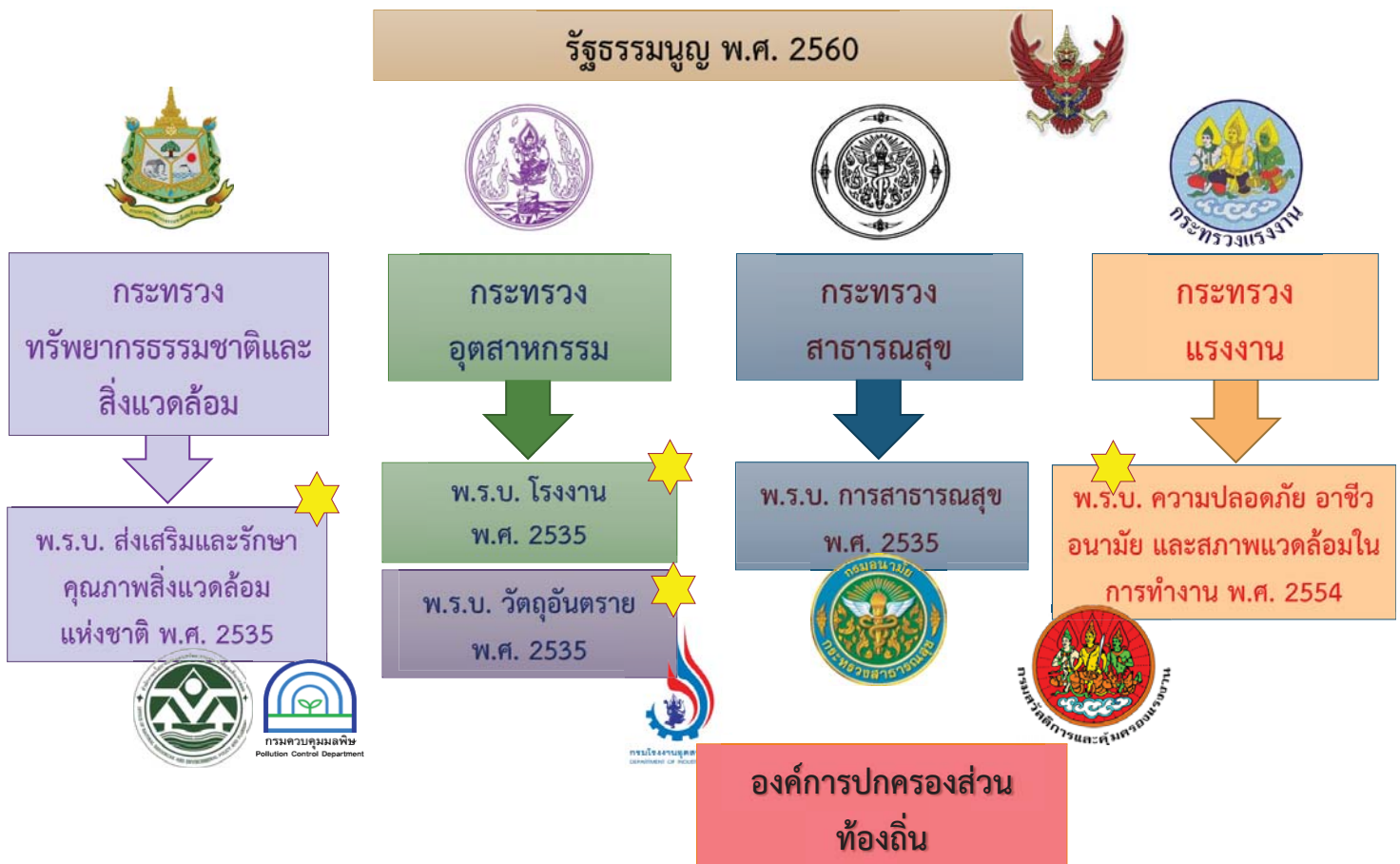

กฎหมายโรงงานอุตสาหกรรม

พระราชบัญญัติโรงงาน พ.ศ. 2535

กฎกระทรวงฉบับที่ 2 พ.ศ. 2535

ทั่วไป

การจัดการสิ่ง
ปนื้อหรือวัสดุที่
ไม่ใช่แล้ว

การ
จัดการ
มลพิษ

สภาพแวดล้อม
การทำงานและ
ความปลอดภัย

บุคลากร

การรายงาน
ผลการ
ปฏิบัติงาน

การควบคุม
คุณภาพ
ผลิตภัณฑ์

มลพิษน้ำ

มลพิษอากาศ

สิ่งปนื้อหรือวัสดุไม่ใช่แล้ว

โครงสร้างของกฎหมายภายใต้พระราชบัญญัติโรงงาน พ.ศ. 2535
ที่เกี่ยวข้องกับโรงงานจัดการภาคอุตสาหกรรม

3

กฎหมายที่เกี่ยวข้องกับความปลอดภัยในการทำงาน



กฎหมายแรงงาน
ว่าด้วยความ
ปลอดภัยในการ
ทำงาน

พ.ร.บ.ความปลอดภัย
อาชีวอนามัย และ
สภาพแวดล้อมในการ
ทำงาน พ.ศ. 2554

กฎหมายโรงงาน
ว่าด้วยความ
ปลอดภัยและ
สุขอนามัย

4

หลักการปฏิบัติ

- มาตรการความปลอดภัยระบบไฟฟ้าภายในโรงงาน ปี 2550
- กฎกระทรวงฯ ให้คนงานที่มีความรู้เฉพาะปฏิบัติหน้าที่เกี่ยวกับก๊าซประจำโรงงาน ปี 2555
- กฎกระทรวงกำหนดมาตรฐานฯ ในการทำงานเกี่ยวกับเครื่องจักร ปั่นจั่น และหม้อน้ำ ปี 2552
- กฎกระทรวงกำหนดมาตรฐานฯ การทำงานเกี่ยวกับสารเคมีอันตรายปี 2556
- กฎกระทรวงกำหนดมาตรฐานฯ เกี่ยวกับไฟฟ้า ปี 2558

มาตรฐาน

- ISO 18000 45001
- มอก. 18001 - 2542
- SA 8000 (ความรับผิดชอบต่อสังคม)

พนักงาน

- พรบ. สาธารณสุข ปี 2535
- พรบ. ความปลอดภัย ปี 2554
- PPE
- กฎกระทรวงกำหนดมาตรฐานฯ การป้องกันและระงับอัคคีภัย
- กฎกระทรวงกำหนดหลักเกณฑ์และวิธีการตรวจสอบสุขภาพลูกจ้างและส่งผลตรวจปี 2547
- มาตรฐานในการจัดการด้านความปลอดภัย อาชีวอนามัยและสภาพแวดล้อมในการทำงานปี 2547 / (ฉบับที่ 2 ปี 2553)

กฎหมายอาชีวอนามัยและความปลอดภัย

สภาพแวดล้อม

- กฎกระทรวงกำหนดมาตรฐานฯ
- ในการทำงานเกี่ยวกับความร้อน
- แสงสว่าง เสียง ปี 2559
- งานประดาน้ำ ปี 2548
- การทำงานในที่อับอากาศ ปี 2549
- ประกาศกระทรวงฯ เกี่ยวกับกัมมันตรังสี
- การทำงานเกี่ยวกับรังสีชนิดก่อก่อไอออนปี 2547

โรงงาน

- มาตรการคุ้มครองความปลอดภัยในการดำเนินงาน ปี 2552
- มาตรการคุ้มครองในการดำเนินงานตาม
- พรบ. โรงงาน ปี 2535
- พรบ. โรงงาน ปี 2535
- การป้องกันอัคคีภัย ปี 2552
- พรบ. วัตถุอันตรายปี 2535

ควบคุมอาคาร

- พรบ.ควบคุมอาคารปี 2522
- กฎกระทรวงฯ การทำงานเกี่ยวกับงานก่อสร้าง ปี 2551
- กฎกระทรวงฉบับที่ 49 เรื่องการออกแบบอาคารเพื่อต้านแผ่นดินไหว
- กฎกระทรวงฉบับที่ 60 การกำหนดอัตราค่าธรรมเนียมของวัสดุ
- ข้อบัญญัติ กรุงเทพมหานครฯ

กฎหมายที่เกี่ยวข้องกับความปลอดภัยในการทำงาน

- ◎ กฎหมายแรงงานด้านสิ่งแวดล้อมทางเคมี
- ◎ พ.ร.บ. คุ้มครองแรงงาน พ.ศ. 2541
- กฎกระทรวงกำหนดมาตรฐานในการบริหาร จัดการและดำเนินการด้านความปลอดภัย อาชีวอนามัย และสภาพแวดล้อมในการทำงานเกี่ยวกับสารเคมีอันตราย พ.ศ. 2556



กฎหมายที่เกี่ยวข้องกับความปลอดภัยในการทำงาน

- ◎ กฎหมายแรงงานด้านสิ่งแวดล้อมทางความร้อน แสงสว่าง และเสียง
- ◎ พ.ร.บ.คุ้มครองแรงงาน พ.ศ. 2541
- กฎกระทรวงกำหนดมาตรฐานในการบริหาร จัดการและดำเนินการด้านความปลอดภัย อาชีวอนามัย และสภาพแวดล้อมในการทำงานเกี่ยวกับความร้อน แสงสว่าง และเสียง พ.ศ. 2549



กฎหมายที่เกี่ยวข้องกับความปลอดภัยในการทำงาน

- ◎ กฎหมายแรงงานด้านสิ่งแวดล้อมทางรังสีชนิดก่อไอออน
- ◎ พ.ร.บ.คุ้มครองแรงงาน พ.ศ. 2541
- กฎกระทรวงกำหนดมาตรฐานในการบริหาร จัดการและดำเนินการด้านความปลอดภัย อาชีวอนามัย และสภาพแวดล้อมในการทำงานเกี่ยวกับรังสีชนิดก่อไอออน พ.ศ. 2547



กฎหมายที่เกี่ยวข้องกับความปลอดภัยในการทำงาน

- ◎ กฎหมายแรงงานด้านการตรวจสอบสุขภาพตามปัจจัยเสี่ยง
- ◎ พ.ร.บ.คุ้มครองแรงงาน พ.ศ. 2541
- กฎกระทรวงกำหนดหลักเกณฑ์และวิธีการตรวจสอบสุขภาพของลูกจ้าง และส่งผลการตรวจแก่พนักงานตรวจแรงงาน พ.ศ. 2547



9

กฎหมายที่เกี่ยวข้องกับความปลอดภัยในการทำงาน

- ◎ กฎหมายความปลอดภัยในการทำงานเกี่ยวกับเครื่องจักร ปั่นจั่น และหม้อน้ำ
- กฎกระทรวงกำหนดมาตรฐานในการบริหารและการจัดการด้านความปลอดภัย อาชีวอนามัย และสภาพแวดล้อมในการทำงานเกี่ยวกับเครื่องจักร ปั่นจั่น และหม้อน้ำ พ.ศ. 2552



10

กฎหมายที่เกี่ยวข้องกับความปลอดภัยในการทำงาน

◎ กฎหมายความปลอดภัยในการทำงานเกี่ยวกับไฟฟ้า

○ กฎกระทรวงกำหนดมาตรฐานในการบริหารและการจัดการด้านความปลอดภัย อาชีวอนามัย และสภาพแวดล้อมในการทำงานเกี่ยวกับไฟฟ้า พ.ศ. 2558



11

กฎหมายที่เกี่ยวข้องกับความปลอดภัยในการทำงาน

◎ กฎหมายความปลอดภัยในการทำงานในที่อับอากาศ

○ กฎกระทรวงกำหนดมาตรฐานในการบริหารและการจัดการด้านความปลอดภัย อาชีวอนามัย และสภาพแวดล้อมในการทำงานในที่อับอากาศ พ.ศ. 2547



12

กฎหมายที่เกี่ยวข้องกับความปลอดภัยในการทำงาน

- ◎ กฎหมายความปลอดภัยในการทำงานเกี่ยวกับการป้องกันและระงับอัคคีภัย
- กฎกระทรวงกำหนดมาตรฐานในการบริหารและการจัดการด้านความปลอดภัย อาชีวอนามัย และสภาพแวดล้อมในการทำงานเกี่ยวกับการป้องกันและระงับอัคคีภัย พ.ศ. 2555



13

กฎหมายที่เกี่ยวข้องกับความปลอดภัยในการทำงาน

- ◎ กฎหมายความปลอดภัยในการทำงานเกี่ยวกับประดาน้ำ
- กฎกระทรวงกำหนดมาตรฐานในการบริหารและการจัดการด้านความปลอดภัย อาชีวอนามัย และสภาพแวดล้อมในการทำงานเกี่ยวกับงานประดาน้ำ พ.ศ. 2548



14

กฎหมายที่เกี่ยวข้องกับความปลอดภัยในการทำงาน

- ◎ กฎหมายว่าด้วยการคุ้มครองแรงงานในส่วนอื่น ๆ
- ◎ พ.ร.บ. คุ้มครองแรงงาน พ.ศ. 2541
- กฎกระทรวงว่าด้วยการคุ้มครองแรงงานในงานเกษตรกรรม พ.ศ. 2547
- กฎกระทรวงว่าด้วยการคุ้มครองแรงงานในงานที่รับไปทำที่บ้าน พ.ศ. 2547
- กฎกระทรวงกำหนดอัตราน้ำหนักรที่นายจ้างให้ลูกจ้างทำงานได้ พ.ศ. 2547



15

กฎหมายที่เกี่ยวข้องกับความปลอดภัยในการทำงาน

- ◎ กฎหมายว่าด้วยความปลอดภัยเกี่ยวกับการก่อสร้าง
- กฎกระทรวงกำหนดมาตรฐานในการบริหารและการจัดการด้านความปลอดภัย อาชีวอนามัย และสภาพแวดล้อมในการทำงานเกี่ยวกับงานก่อสร้าง พ.ศ. 2551
- ประกาศกรมสวัสดิการและคุ้มครองแรงงานว่าด้วยความปลอดภัยเกี่ยวกับการก่อสร้าง



16

กฎหมายที่เกี่ยวข้องกับความปลอดภัยในการทำงาน

◎ กฎหมายโรงงานเกี่ยวกับเครื่องจักรกลและไฟฟ้า

◎ พ.ร.บ.โรงงาน พ.ศ. 2535

○ กฎกระทรวงกำหนดมาตรฐานการความปลอดภัยเกี่ยวกับหม้อน้ำ หม้อต้มที่ใช้ของเหลวเป็นสื่อนำความร้อนและภาชนะรับแรงดันใน โรงงาน พ.ศ. 2549

○ ประกาศกระทรวงอุตสาหกรรม



กฎหมายที่เกี่ยวข้องกับความปลอดภัยในการทำงาน

◎ กฎหมายโรงงานเกี่ยวกับความปลอดภัยด้านระบบไฟฟ้าในโรงงาน

◎ พ.ร.บ.โรงงาน พ.ศ. 2535

○ กฎกระทรวงกำหนดมาตรฐานการความปลอดภัยเกี่ยวกับระบบไฟฟ้าใน โรงงาน พ.ศ. 2550



กฎหมายที่เกี่ยวข้องกับความปลอดภัยในการทำงาน

◎ กฎหมายโรงงานเกี่ยวกับความปลอดภัยด้านสารเคมีและสารกัมมันตรังสี

◎ พ.ร.บ.โรงงาน พ.ศ. 2512

○ ประกาศกระทรวงอุตสาหกรรม ฉบับที่ 24 พ.ศ. 2530

○ ประกาศกระทรวงอุตสาหกรรม ฉบับที่ 27 พ.ศ. 2535



กฎหมายที่เกี่ยวข้องกับความปลอดภัยในการทำงาน

◎ กฎหมายโรงงานเกี่ยวกับความปลอดภัยด้านสภาพแวดล้อมการทำงาน

◎ พ.ร.บ.โรงงาน พ.ศ. 2535

○ ประกาศกระทรวงอุตสาหกรรม เรื่องมาตรการคุ้มครองความปลอดภัยในการประกอบกิจการโรงงานเกี่ยวกับสภาวะแวดล้อมในการทำงาน พ.ศ. 2546



กฎหมายที่เกี่ยวข้องกับความปลอดภัยในการทำงาน

- ◎ กฎหมายโรงงานเกี่ยวกับความปลอดภัยด้านอัคคีภัย
- ◎ พ.ร.บ.โรงงาน พ.ศ. 2535
- ประกาศกระทรวงอุตสาหกรรม เรื่องการป้องกันและระงับอัคคีภัยในโรงงาน พ.ศ. 2535



21

กฎหมายที่เกี่ยวข้องกับความปลอดภัยในการทำงาน

- ◎ กฎหมายโรงงานเกี่ยวกับมาตรการคุ้มครองความปลอดภัยในการดำเนินงาน
- ◎ พ.ร.บ.โรงงาน พ.ศ. 2535
- ประกาศกระทรวงอุตสาหกรรม ฉบับที่ 3 พ.ศ. 2542 เรื่อง มาตรการคุ้มครองความปลอดภัยในการดำเนินงาน



22

กฎหมายที่เกี่ยวข้องกับความปลอดภัยในการทำงาน

- ◎ กฎหมายโรงงานว่าด้วยการจัดการมลพิษอุตสาหกรรมทั่วไป
- ◎ พ.ร.บ.โรงงาน พ.ศ. 2535
- กฎกระทรวง ฉบับที่ 2 พ.ศ. 2535
- กฎกระทรวง ฉบับที่ 3 พ.ศ. 2535
- กฎกระทรวง ฉบับที่ 11 พ.ศ. 2539



กฎหมายที่เกี่ยวข้องกับความปลอดภัยในการทำงาน

- ◎ กฎหมายโรงงานว่าด้วยการจัดการมลพิษอุตสาหกรรมทั่วไป
- ◎ พ.ร.บ.โรงงาน พ.ศ. 2535
- กฎกระทรวง ฉบับที่ 2 พ.ศ. 2535
- กฎกระทรวง ฉบับที่ 3 พ.ศ. 2535
- กฎกระทรวง ฉบับที่ 11 พ.ศ. 2539



กฎหมายที่เกี่ยวข้องกับความปลอดภัยในการทำงาน

- ◎ กฎหมายโรงงานว่าด้วยการจัดการมลพิษน้ำ
 - ประกาศกระทรวงอุตสาหกรรม ฉบับที่ 2 พ.ศ. 2539 เรื่องกำหนดคุณลักษณะของน้ำทิ้งที่ระบายออกจากโรงงาน
 - ประกาศกรมโรงงานอุตสาหกรรม เรื่องกำหนดคุณลักษณะของน้ำทิ้งที่ระบายออกจากโรงงาน
 - ประกาศกระทรวงอุตสาหกรรม เรื่องกำหนดให้โรงงานที่ต้องมีระบบบำบัดน้ำเสียต้องติดตั้งเครื่องมือหรือเครื่องอุปกรณ์พิเศษ และเครื่องมือหรือเครื่องอุปกรณ์เพิ่มเติม พ.ศ. 2547 ฉบับที่ 2 (พ.ศ. 2548) ฉบับที่ 3 (พ.ศ. 2548) ฉบับที่ 4 (พ.ศ. 2552)

25

กฎหมายที่เกี่ยวข้องกับความปลอดภัยในการทำงาน

- ◎ กฎหมายโรงงานว่าด้วยการจัดการมลพิษอากาศและเสียง
 - การกำหนดค่าปริมาณของสารเจือปนในอากาศที่ระบายออกจากโรงงาน
 - การกำหนดหลักเกณฑ์และวิธีการปฏิบัติในการตรวจสอบและควบคุมการรั่วซึมของสารอินทรีย์ระเหยจากอุปกรณ์ในโรงงาน
 - การกำหนดค่าปริมาณเขม่าควันที่เจือปนในอากาศที่ระบายออกจากปล่องของโรงงาน
 - การกำหนดให้โรงงานประเภทต่าง ๆ ต้องติดตั้งเครื่องมือเพื่อตรวจสอบคุณภาพอากาศจากปล่องแบบอัตโนมัติ
 - การกำหนดมาตรฐานและวิธีการตรวจสอบกลิ่นในอากาศจากโรงงาน
 - การกำหนดค่าระดับเสียงรบกวนและระดับเสียงที่เกิดจากการประกอบกิจการโรงงาน

26

กฎหมายที่เกี่ยวข้องกับความปลอดภัยในการทำงาน

- ◎ กฎหมายเกี่ยวกับการควบคุมวัตถุอันตราย
- ◎ พ.ร.บ.วัตถุอันตราย พ.ศ. 2535 ฉบับที่ 2 พ.ศ. 2544
- ◎ พ.ร.บ.วัตถุอันตราย พ.ศ. 2551



27

กฎหมายที่เกี่ยวข้องกับความปลอดภัยในการทำงาน

- ◎ กฎหมายเกี่ยวกับการควบคุมก๊าซ และน้ำมันเชื้อเพลิง
- ◎ พ.ร.บ.วัตถุอันตราย พ.ศ. 2535
 - ประกาศกระทรวงพลังงาน เรื่อง หลักและวิธีการในการเก็บรักษา การกำหนดบุคลากรที่รับผิดชอบและการยกเว้นไม่ต้องปฏิบัติตาม พ.ร.บ. วัตถุอันตราย พ.ศ. 2535 สำหรับสถานที่ใช้ก๊าซปิโตรเลียมเหลว ที่กรมธุรกิจพลังงานรับผิดชอบ พ.ศ. 2554
 - ประกาศกรมธุรกิจพลังงานเรื่อง หลักเกณฑ์ วิธีการ การฝึกอบรมเรื่องก๊าซปิโตรเลียมเหลว การระวังและการป้องกันอันตรายของบุคลากรเฉพาะที่ รับผิดชอบดูแลสถานที่ใช้ก๊าซปิโตรเลียมเหลว พ.ศ. 2554



28

กฎหมายที่เกี่ยวข้องกับความปลอดภัยในการทำงาน

- ◎ กฎหมายเกี่ยวกับการควบคุมก๊าซ และน้ำมันเชื้อเพลิง
- ◎ พ.ร.บ.ควบคุมน้ำมันเชื้อเพลิง พ.ศ. 2542 และแก้ไขเพิ่มเติม ฉบับที่ 2 พ.ศ. 2550



29

กฎหมายที่เกี่ยวข้องกับความปลอดภัยในการทำงาน

- ◎ กฎหมายเกี่ยวกับการขนส่งวัตถุอันตราย ก๊าซ และน้ำมันเชื้อเพลิง
- ◎ พ.ร.บ. การขนส่งทางบก พ.ศ. 2522
- ◎ พ.ร.บ. จราจรทางบก พ.ศ. 2522



30

กฎหมายที่เกี่ยวข้องกับความปลอดภัยในการทำงาน

- ◎ พ.ร.บ. การสาธารณสุข พ.ศ. 2535
- ◎ พ.ร.บ. ส่งเสริมและรักษาคุณภาพสิ่งแวดล้อมแห่งชาติ พ.ศ. 2535
- ◎ พ.ร.บ. ควบคุมอาคาร พ.ศ. 2522



31

กฎหมายพื้นฐานที่ควรปฏิบัติ

➤ กฎหมายด้านอาชีวอนามัยและความปลอดภัย



- ▶ ประกาศกระทรวงอุตสาหกรรม เรื่อง การทำรายงานเกี่ยวกับการศึกษามาตรการป้องกันและแก้ไขผลกระทบต่อคุณภาพสิ่งแวดล้อมและความปลอดภัย (ฉบับที่ 3) พ.ศ. 2559 ลงวันที่ 6 ธันวาคม 2559
- ▶ ระเบียบกรมโรงงานอุตสาหกรรม ว่าด้วยหลักเกณฑ์การชี้ป่งอันตรายการประเมินความเสี่ยง และการจัดทำแผนงานบริหารจัดการความเสี่ยง พ.ศ.2543 ลงวันที่ 17 พ.ย. 2543
- ▶ ประกาศกระทรวงอุตสาหกรรม เรื่อง มาตรการคุ้มครองความปลอดภัยในการประกอบกิจการโรงงานที่เกี่ยวกับการผลิต การเก็บ การบรรจุ การใช้และการขนส่งก๊าซ พ.ศ. 2548 ลงวันที่ 27 ธ.ค. 2548

32



➤ กฎหมายด้านอาชีวอนามัยและความปลอดภัย

- ▶ ประกาศกรมโรงงานอุตสาหกรรม เรื่อง หลักเกณฑ์การขึ้นทะเบียนเป็นหน่วยงานจัดฝึกอบรมและการสอบมาตรฐานหลักสูตรผู้ควบคุมประจำหม้อน้ำหรือหม้อต้มที่ใช้ของเหลวเป็นสื่อทำความร้อน พ.ศ. 2554
- ▶ กฎกระทรวงอุตสาหกรรม เรื่อง กำหนดให้มีคนงานซึ่งมีความรู้เฉพาะเพื่อปฏิบัติหน้าที่เกี่ยวกับการใช้ เก็บขนส่งและบรรจุก๊าซประจำโรงงาน พ.ศ. 2549 ลงวันที่ 21 มิ.ย. 2549
- ▶ ประกาศกระทรวงอุตสาหกรรม เรื่อง การทำรายงานเกี่ยวกับการศึกษาและมาตรการป้องกันและแก้ไขผลกระทบต่อคุณภาพสิ่งแวดล้อมและความปลอดภัย พ.ศ. 2552 ลงวันที่ 30 ก.ย. 2552



ตัวอย่าง กฎหมายด้านอาชีวอนามัยและความปลอดภัย

ประกาศกระทรวงอุตสาหกรรม เรื่อง มาตรการคุ้มครองความปลอดภัยในการดำเนินงาน (ฉบับที่ 4) พ.ศ. 2552 ลงวันที่ 30 ก.ย. 2552

- ❖ กำหนดประเภทหรือชนิดของโรงงานที่ต้องจัดทำรายงานวิเคราะห์ความเสี่ยงจากอันตรายที่อาจเกิดจากการประกอบกิจการ

รายการที่	ลำดับที่	ประเภทหรือชนิดของโรงงานตามบัญชีท้ายกฎกระทรวง (พ.ศ. ๒๕๓๕) ออกตามความในพระราชบัญญัติโรงงาน พ.ศ. ๒๕๓๕
๑	๗ (๑) (๔)	โรงงานสกัดน้ำมันจากพืช สัตว์ หรือไขมันสัตว์ เฉพาะที่ใช้สารตัวทำละลายในการสกัด
๒	๔๒ (๑) (๒)	โรงงานประกอบกิจการเกี่ยวกับ เคมีภัณฑ์ สารเคมี หรือวัตถุอันตราย
๓	๔๓ (๑) (๒)	โรงงานประกอบกิจการเกี่ยวกับปุ๋ย หรือสารป้องกันหรือกำจัดศัตรูพืชหรือสัตว์ ยกเว้นการผลิตปุ๋ยอินทรีย์ และการผลิตปุ๋ยเคมีที่ไม่มีการใช้แอมโมเนียมไนเตรด (Ammonium Nitrate) หรือโปแตสเซียมคลอไรด์ (Potassium Chlorate)
๔	๔๔	โรงงานประกอบกิจการเกี่ยวกับการผลิตยางเรซินสังเคราะห์ ยางอีลาสโตเมอร์ พลาสติก หรือเส้นใยสังเคราะห์ซึ่งมีไซโยแก้ว
๕	๔๕ (๑) (๒) (๓)	โรงงานประกอบกิจการเกี่ยวกับสี น้ำมันชักเงา เซลแล็ก แล็กเกอร์ หรือผลิตภัณฑ์ สำหรับใช้ยาหรืออุตสาหกรรมผลิตสีน้ำ
๖	๔๘ (๔) (๖)	โรงงานประกอบกิจการเกี่ยวกับการทำไม้ซีลไฟ วัตถุระเบิด หรือดอกไม้ไฟ หรือ การทำคาร์บอนดำ
๗	๔๙	โรงงานกลั่นน้ำมันปิโตรเลียม
๘	๕๐ (๔)	โรงงานประกอบกิจการเกี่ยวกับผลิตภัณฑ์จากปิโตรเลียม ถ่านหิน หรือลิกไนต์ ยกเว้นแอสฟัลต์คอนกรีต
๙	๘๕	โรงงานผลิตก๊าซ ซึ่งมีใช้ก๊าซธรรมชาติ ส่ง หรือจำหน่ายก๊าซ
๑๐	๕๑ (๒)	โรงงานบรรจุก๊าซ
๑๑	๕๒	โรงงานห้องเย็น เฉพาะที่ใช้แอมโมเนียเป็นสารทำความเย็น
๑๒	๕๕	โรงงานผลิต ซ่อมแซม คัดแปลงเครื่องกระสุนปืน วัตถุระเบิด หรือสิ่งอื่นใดที่มีอำนาจในการประหาร ทำลาย หรือทำให้หมดสมรรถภาพในทางองเดียวกับอาวุธปืน เครื่องกระสุนปืน หรือวัตถุระเบิด และรวมถึงสิ่งประกอบของสิ่งดังกล่าว



ตัวอย่าง กฎหมายด้านอาชีวอนามัยและความปลอดภัย

ประกาศกระทรวงอุตสาหกรรม เรื่อง การทำรายงานเกี่ยวกับการศึกษามาตรการป้องกันและแก้ไขผลกระทบต่อคุณภาพสิ่งแวดล้อมและความปลอดภัย (ฉบับที่ 3) พ.ศ. 2559 ลงวันที่ 6 ธันวาคม 2559

❖ ให้ยกเลิกประกาศกระทรวงอุตสาหกรรม เรื่อง การทำรายงานเกี่ยวกับการศึกษาและมาตรการป้องกันและแก้ไขผลกระทบต่อคุณภาพสิ่งแวดล้อมและความปลอดภัย (ฉบับที่ 2) พ.ศ. 2559 ลงวันที่ 20 กันยายน 2559

❖ ให้ยกเลิกความในรายการที่ 1 ที่ 2 และที่ 21 ในบัญชีแนบท้ายประกาศกระทรวงอุตสาหกรรม เรื่อง การทำรายงานเกี่ยวกับการศึกษามาตรการป้องกันและแก้ไขผลกระทบต่อคุณภาพสิ่งแวดล้อมและความปลอดภัย พ.ศ. 2552 ลงวันที่ 29 กันยายน พ.ศ. 2552 และให้ใช้ความแทน

โรงงานที่เข้าข่ายต้องจัดทำรายงานเกี่ยวกับการศึกษาและมาตรการป้องกัน และแก้ไขผลกระทบต่อคุณภาพสิ่งแวดล้อมและความปลอดภัย พ.ศ. 2552

รายการ ที่	ประเภทหรือชนิดของโรงงานตามบัญชีท้ายกฎกระทรวง พ.ศ. ๒๕๓๕	เงื่อนไข
๑	ต้ม กลั่น หรือผสมสุรา (ลำดับที่ ๑๖)	ทุกขนาดเว้นแต่เป็นขนาดโรงงานที่มีการกำหนดไว้ให้ต้องจัดทำรายงานการวิเคราะห์ผลกระทบต่อสิ่งแวดล้อม (EIA) ตามกฎหมายว่าด้วยการส่งเสริมและรักษาคุณภาพสิ่งแวดล้อมแห่งชาติแล้ว
๒	ผลิตเอทิลแอลกอฮอล์ ซึ่งมีใช้เอทิลแอลกอฮอล์ที่ผลิตจากกากซัลไฟต์ในการทำเยื่อกระดาษ (ลำดับที่ ๑๗)	ทุกขนาดเว้นแต่เป็นขนาดโรงงานที่มีการกำหนดไว้ให้ต้องจัดทำรายงานการวิเคราะห์ผลกระทบต่อสิ่งแวดล้อม (EIA) ตามกฎหมายว่าด้วยการส่งเสริมและรักษาคุณภาพสิ่งแวดล้อมแห่งชาติแล้ว

37

รายการ ที่	ประเภทหรือชนิดของโรงงานตามบัญชีท้าย กฎกระทรวง (พ.ศ. 2535)	เงื่อนไข
3	การหมักคาร์บอนไนซ์ สาง หวี ริด ปั่น อบ ควน บิด เกลียว กรอ เท็กเจอร์ไรซ์ ฟอก หรือย้อมสีเส้นใย (ลำดับที่ 22(1))	-เฉพาะ โรงงานประกอบกิจการเกี่ยวกับการฟอกหรือย้อมสี เส้นด้ายหรือเส้นใยที่มีน้ำทิ้งตั้งแต่ 500 ลูกบาศก์เมตรต่อวันขึ้นไป
4	การทอหรือการเตรียมเส้นด้ายยีนสำหรับการทอ (ลำดับที่ 22(2))	-เฉพาะ โรงงานประกอบกิจการเกี่ยวกับการฟอกย้อมสี เส้นด้ายหรือเส้นใยหรือพิมพ์สิ่งทอที่มีน้ำทิ้งตั้งแต่ 500 ลูกบาศก์เมตรต่อวันขึ้นไป
5	การฟอกย้อมสี (ลำดับที่ 22(3))	-เฉพาะ โรงงานประกอบกิจการเกี่ยวกับการฟอกย้อมสี เส้นด้ายหรือเส้นใยหรือพิมพ์สิ่งทอที่มีน้ำทิ้งตั้งแต่ 500 ลูกบาศก์เมตรต่อวันขึ้นไป
6	การพิมพ์สิ่งทอ (ลำดับที่ 22(4))	-เฉพาะ โรงงานประกอบกิจการเกี่ยวกับการฟอกย้อมสี เส้นด้ายหรือเส้นใยหรือพิมพ์สิ่งทอที่มีน้ำทิ้งตั้งแต่ 500 ลูกบาศก์เมตรต่อวันขึ้นไป
7	ถัก ผ้าลูกไม้ หรือเครื่องนุ่งห่มด้วยด้าย หรือเส้นใย ฟอก ย้อมสีหรือแต่งสำเร็จผ้า ผ้าลูกไม้ หรือ เครื่องนุ่งห่ม	-เฉพาะ โรงงานประกอบกิจการเกี่ยวกับการฟอกย้อมสีหรือแต่งสำเร็จลูกไม้หรือเครื่องนุ่งห่มที่ถักด้วยเส้นด้ายหรือเส้นใยที่มีน้ำทิ้งตั้งแต่ 500 ลูกบาศก์เมตรต่อวันขึ้นไป

38

รายการ ที่	ประเภทหรือชนิดของโรงงานตามบัญชีท้าย กฎกระทรวง (พ.ศ. 2535)	เงื่อนไข
8	ทำค้ำน้ำหนักหรือหนังเทียม ซึ่งมีได้ทำจากพลาสติก ล้วน (ลำดับที่ 27(2))	-ทุกขนาด
9	หมัก ช้ำและ อบ ปั่นหรือบด ฟอกขัดและแต่งสำเร็จ อัดเป็นลายนูนหรือเคลือบสีหนังสือ (ลำดับที่ 29)	-เฉพาะที่มีขบวนการหมัก ฟอก และมี น้ำเสียตั้งแต่ 50 ลูกบาศก์เมตรต่อวัน ขึ้นไป
10	สาว ฟอก ย้อมสี ขัดหรือแต่งขนสัตว์ (ลำดับที่ 30)	-เฉพาะที่มีน้ำเสียตั้งแต่ 50 ลูกบาศก์เมตร ต่อวันขึ้นไป
11	ทำพรมหรือเครื่องใช้จากหนังสัตว์หรือขนสัตว์ (ลำดับที่ 31)	-เฉพาะที่มีขบวนการหมัก ฟอก และมี น้ำเสียตั้งแต่ 50 ลูกบาศก์เมตรต่อวัน ขึ้นไป
12	ผลิตผลิตภัณฑ์หรือชิ้นส่วนของผลิตภัณฑ์ ซึ่งมีใช้ เครื่องแต่งกายหรือรองเท้าจากใยแก้ว (ลำดับที่ 32(2))	-ทุกขนาด
13	ทำเยื่อจากไม้ หรือวัสดุอื่น (ลำดับที่ 38(1))	-เฉพาะที่มีกำลังการผลิตน้อยกว่า 50 ตัน ต่อวันขึ้นไป
14	การทำกระดาษ กระดาษแข็ง หรือกระดาษที่ใช้ใน การก่อสร้างชนิดที่ทำจากเส้นใย (Fiber) หรือ แผ่นกระดาษไฟเบอร์ (Fiberboard) (ลำดับที่ 38(2))	-เฉพาะที่มีน้ำเสีย ตั้งแต่ 50 ลูกบาศก์เมตร ต่อวัน
15	การทำผลิตภัณฑ์สำหรับใช้เป็นฉนวน (ลำดับที่ 53(6))	-การทำผลิตภัณฑ์สำหรับใช้เป็นฉนวน (โพน) ทุกชนิด
16	ถลุง หลอม หล่อ รีด ดึง หรือผลิตเหล็กหรือเหล็กกล้า ในขั้นต้น (ลำดับที่ 59)	-เฉพาะอุตสาหกรรมเหล็กและเหล็กกล้า ที่มีกำลังการผลิตตั้งแต่ 50 ตันต่อวันขึ้นไป แต่ไม่ถึง 100 ตันต่อวัน
17	ถลุง ผสม ทำให้บริสุทธิ์ หลอม หล่อ รีด ดึง หรือผลิต โลหะในขั้นต้นซึ่งมีใช้เหล็กหรือเหล็กกล้า (ลำดับที่ 60)	-เฉพาะอุตสาหกรรมถลุงแร่หรือแต่ง หรือหลอมโลหะ ซึ่งมีใช้อุตสาหกรรมเหล็ก หรือเหล็กกล้าที่มีกำลังการผลิตตั้งแต่ 25 ตัน/วันขึ้นไป แต่ไม่ถึง 50 ตัน/วัน

39

รายการ ที่	ประเภทหรือชนิดของโรงงานตามบัญชีท้าย กฎกระทรวง (พ.ศ. 2535)	เงื่อนไข
18	ประกอบกิจการเกี่ยวกับเรือ (ลำดับที่ 75)	-เฉพาะที่มีงานชุบโลหะหรือพ่นสี
19	ประกอบกิจการเกี่ยวกับรถไฟ รถราง ไฟฟ้า หรือ กระเช้าไฟฟ้า (ลำดับที่ 76)	-เฉพาะที่มีงานชุบโลหะหรือพ่นสี
20	ประกอบกิจการเกี่ยวกับจักรยานยนต์ จักรยานสามล้อ หรือจักรยานสองล้อ (ลำดับที่ 78)	-เฉพาะที่มีงานชุบโลหะหรือพ่นสี
๒๑	ผลิตพลังงานไฟฟ้า (๑) การผลิตพลังงานไฟฟ้าจากพลังงาน แสงอาทิตย์ ยกเว้นที่ติดตั้งบนหลังคาอาคาร หรือ ส่วนใดบนอาคารซึ่งบุคคลอาจเข้าอยู่หรือใช้สอยได้ โดยมีขนาดกำลังการผลิตติดตั้งสูงสุดรวมกันของแผง เซลล์แสงอาทิตย์ไม่เกิน ๑,๐๐๐ กิโลวัตต์ (ลำดับที่ ๘๘ (๑)) (๒) การผลิตพลังงานไฟฟ้าจากพลังงานความร้อน (ลำดับที่ ๘๘ (๒)) (๓) การผลิตพลังงานไฟฟ้าจากพลังงานน้ำ (ลำดับที่ ๘๘ (๓)) (๔) การผลิตพลังงานไฟฟ้าจากพลังงานลม (ลำดับที่ ๘๘ (๔))	ขนาดเกินกว่า ๑,๐๐๐ กิโลวัตต์ขึ้นไป ทุกขนาดเว้นแต่เป็นขนาดโรงงานที่มีการกำหนดไว้ ให้ต้องจัดทำรายงานการวิเคราะห์ผลกระทบ สิ่งแวดล้อม (EIA) ตามกฎหมายว่าด้วยการส่งเสริม และรักษาคุณภาพสิ่งแวดล้อมแห่งชาติแล้ว ทุกขนาด ทุกขนาด

40

รายการ ที่	ประเภทหรือชนิดของโรงงานตามบัญชีท้าย กฎกระทรวง (พ.ศ. 2535)	เงื่อนไข
22	ซักรีด ซักแห้ง ซักฟอก รีด อัด หรือย้อมผ้า เครื่องนุ่งห่ม พรหม หรือขนสัตว์ (ลำดับที่ 98)	-เฉพาะที่มีน้ำเสียตั้งแต่ 500 ลูกบาศก์เมตร ต่อวันขึ้นไป
23	ผลิตและหรือจำหน่ายไอน้ำ (ลำดับที่ 102)	-เฉพาะที่มีอัตราการผลิตไอน้ำตั้งแต่ 10 ตัน ต่อชั่วโมง ใช้เชื้อเพลิงชีวมวลและ หรือถ่านหิน
24	ประกอบกิจการเกี่ยวกับการคัดแยกสิ่งปฏิกูลหรือ วัสดุที่ไม่ใช้แล้วที่มีลักษณะและคุณสมบัติตามที่ กำหนดไว้ในกฎกระทรวง ฉบับที่ 2 (พ.ศ. 2535) ออก ตามความในพระราชบัญญัติโรงงาน พ.ศ. 2535 (ลำดับที่ 105)	-เฉพาะที่เป็นของเสียอันตราย
25	นำผลิตภัณฑ์อุตสาหกรรมที่ไม่ใช้แล้ว หรือของเสีย จากโรงงานมาผลิตเป็นวัตถุดิบ หรือผลิตภัณฑ์ใหม่ โดยผ่านกรรมวิธีการผลิตทางอุตสาหกรรม (ลำดับที่ 106)	-เฉพาะที่เป็นของเสียอันตราย

41



ตัวอย่าง กฎหมายด้านอาชีวอนามัยและความปลอดภัย

**ประกาศกรมโรงงานอุตสาหกรรม เรื่อง หลักเกณฑ์และวิธีการให้ความเห็นชอบในการตรวจสอบภายใน
หม้อน้ำทุกระยะเวลาเกินกว่า 1 ปี แต่ไม่เกิน 5 ปี ต่อการตรวจสอบหนึ่งครั้ง พ.ศ. 2559**

❖ ให้ยกเลิกประกาศกรมโรงงานอุตสาหกรรม เรื่อง หลักเกณฑ์และวิธีการให้ความเห็นชอบในการตรวจสอบภายใน
หม้อน้ำทุกระยะเวลาเกินกว่า 1 ปี แต่ไม่เกิน 5 ปี ต่อการตรวจสอบหนึ่งครั้ง พ.ศ. 2555
ลงวันที่ 25 เมษายน พ.ศ. 2555

❖ หม้อน้ำที่กรมโรงงานอุตสาหกรรมจะให้ความเห็นชอบในการตรวจสอบภายในหม้อน้ำ
ทุกระยะเวลาเกินกว่า 1 ปี แต่ไม่เกิน 5 ปี ต่อการตรวจสอบหนึ่งครั้ง ได้แก่หม้อน้ำดังต่อไปนี้

- (1) หม้อน้ำแบบท่อน้ำที่มีอัตราการผลิตไอน้ำตั้งแต่ ๒๐ ตันต่อชั่วโมงขึ้นไป
- (2) หม้อน้ำที่ใช้ความร้อนจากกระบวนการผลิต (Process Boiler หรือ Process Steam Generator) ทุกอัตราการ
ผลิตไอน้ำ โดยหากหม้อน้ำดังกล่าวหยุดการใช้งานจะทำให้กระบวนการผลิตไม่สามารถทำงานอย่างต่อเนื่องได้



ตัวอย่าง กฎหมายด้านอาชีวอนามัยและความปลอดภัย

กฎกระทรวงกระทรวงแรงงาน เรื่อง การกำหนดมาตรฐานในการบริหาร จัดการ และดำเนินการด้านความปลอดภัย อาชีวอนามัย และสภาพแวดล้อมในการทำงานเกี่ยวกับความร้อน แสงสว่าง และเสียง พ.ศ. 2559 ลงวันที่ 17 ตุลาคม 2559

- ❖ กำหนดมาตรฐานในการบริหาร จัดการ และดำเนินการด้านความปลอดภัย อาชีวอนามัย และสภาพแวดล้อมในการทำงานเกี่ยวกับความร้อน แสงสว่าง และเสียง



กฎหมายด้านบุคลากร ด้านสิ่งแวดล้อมประจำโรงงาน

➤ กฎหมายด้านบุคลากรสิ่งแวดล้อมประจำโรงงาน

- ▶ ประกาศกระทรวงอุตสาหกรรม เรื่อง การกำหนดชนิดและขนาดของโรงงาน กำหนดวิธีการควบคุมการปล่อยของเสียมลพิษ หรือสิ่งใด ๆ ที่มีผลกระทบต่อสิ่งแวดล้อม กำหนดคุณสมบัติของผู้ควบคุมดูแลผู้ปฏิบัติงานประจำ และหลักเกณฑ์การขึ้นทะเบียนผู้ควบคุมดูแลสำหรับระบบป้องกันสิ่งแวดล้อมเป็นพิษ พ.ศ. 2545
- ▶ ประกาศกระทรวงอุตสาหกรรม เรื่อง การกำหนดชนิดและขนาดของโรงงาน กำหนดวิธีการควบคุมการปล่อยของเสียมลพิษ หรือสิ่งใด ๆ ที่มีผลกระทบต่อสิ่งแวดล้อม กำหนดคุณสมบัติของผู้ควบคุมดูแลผู้ปฏิบัติงานประจำ และหลักเกณฑ์การขึ้นทะเบียนผู้ควบคุมดูแลสำหรับระบบป้องกันสิ่งแวดล้อมเป็นพิษ (ฉบับที่ 2) พ.ศ. 2555

กฎหมายด้านบุคลากรด้านสิ่งแวดล้อมประจำโรงงาน

◎ ประกาศกระทรวงอุตสาหกรรม เรื่อง การกำหนดชนิดและขนาดของโรงงาน กำหนดวิธีการควบคุมการปล่อยของเสีย มลพิษ หรือสิ่งใด ๆ ที่มีผลกระทบต่อสิ่งแวดล้อม กำหนดคุณสมบัติของผู้ควบคุมดูแล ผู้ปฏิบัติงานประจำ และหลักเกณฑ์การขึ้นทะเบียนผู้ควบคุมดูแลสำหรับระบบป้องกันสิ่งแวดล้อมเป็นพิษ พ.ศ. 2545

◎ ประกาศกระทรวงอุตสาหกรรม เรื่อง การกำหนดชนิดและขนาดของโรงงาน กำหนดวิธีการควบคุมการปล่อยของเสีย มลพิษ หรือสิ่งใด ๆ ที่มีผลกระทบต่อสิ่งแวดล้อม กำหนดคุณสมบัติของผู้ควบคุมดูแล ผู้ปฏิบัติงานประจำ และหลักเกณฑ์การขึ้นทะเบียนผู้ควบคุมดูแลสำหรับระบบป้องกันสิ่งแวดล้อมเป็นพิษ (ฉบับที่ 2) พ.ศ. 2554

บุคลากรด้านสิ่งแวดล้อมประจำโรงงาน

◎ ประกาศกรมโรงงานอุตสาหกรรม เรื่อง การแจ้งและการรับแจ้งการมีบุคลากรด้านสิ่งแวดล้อมประจำโรงงาน พ.ศ. 2556

◎ ประกาศกรมโรงงานอุตสาหกรรม เรื่อง การขึ้นทะเบียนเป็นผู้ควบคุมระบบบำบัดมลพิษน้ำ หรือผู้ควบคุมระบบบำบัดมลพิษอากาศ หรือผู้ควบคุมระบบการจัดการมลพิษกากอุตสาหกรรม พ.ศ. 2556

47

บุคลากรด้านสิ่งแวดล้อมประจำโรงงาน

◎ บุคลากรด้านสิ่งแวดล้อม หมายถึง ผู้ที่มีหน้าที่รับผิดชอบดำเนินการเกี่ยวกับระบบป้องกันสิ่งแวดล้อมเป็นพิษในโรงงาน ประกอบด้วย

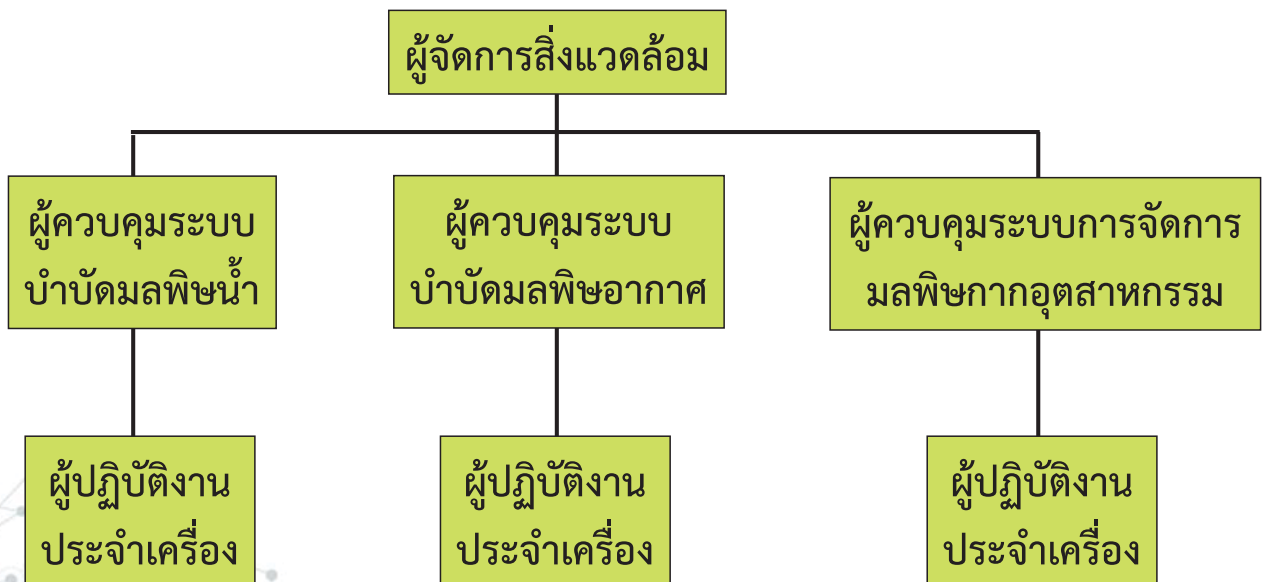

48

บุคลากรด้านสิ่งแวดล้อมประจำโรงงาน

◎ โรงงานที่มีปริมาณน้ำเสียตั้งแต่ 500 ลบ.ม./วัน ขึ้นไป (ยกเว้นน้ำหล่อเย็น) หรือมีปริมาณความสกปรกก่อนเข้าระบบบำบัด (BOD Load of Influent) ตั้งแต่ 100 กก./วัน ขึ้นไป

◎ โรงงานที่ใช้สารหรือองค์ประกอบของสารโลหะหนักต่อไปนี้ ในกระบวนการผลิตที่มีปริมาณน้ำเสีย ตั้งแต่ 50 ลบ.ม./วัน ขึ้นไป

	สังกะสี	แคดเมียม	ไซยาไนด์	ฟอสฟอรัส
ตะกั่ว		ทองแดง	บาเรียม	เซเลเนียม
นิกเกิล		แมงกานีส	โครเมียม	อาร์เซนิก
ปรอท				

บุคลากรด้านสิ่งแวดล้อมประจำโรงงาน

◎ โรงงานที่ก่อให้เกิดมลพิษสูง เช่น

○ โรงไฟฟ้าพลังความร้อนที่มีกำลังการผลิตตั้งแต่ 10 เมกกะวัตต์

○ โรงงานเปโตรเคมีที่ใช้วัตถุดิบซึ่งได้จากการกลั่นน้ำมันปิโตรเลียม และหรือ ที่ใช้วัตถุดิบจากการแยกก๊าซธรรมชาติในกระบวนการผลิต ตั้งแต่ 100 ตันต่อวันขึ้นไป

○ โรงงานกลั่นน้ำมัน ทุกขนาด

○ โรงงานแยกหรือแปรสภาพก๊าซธรรมชาติ ทุกขนาด

○ โรงงานผลิตสารออกฤทธิ์หรือสารที่ใช้ป้องกันหรือกำจัดศัตรูพืชหรือสัตว์ โดยกระบวนการทางเคมี ทุกขนาด

○ ฯลฯ

บุคลากรด้านสิ่งแวดล้อมประจำโรงงาน

🎯 หน้าที่ของผู้จัดการสิ่งแวดล้อม

- ดูแลการบริหารจัดการสิ่งแวดล้อมของโรงงานทั้งการบำบัดมลพิษและการป้องกันมลพิษที่แหล่งกำเนิดให้เป็นไปอย่างมีประสิทธิภาพ
- ดูแลการจัดการมลพิษของโรงงานให้เป็นไปตามที่กฎหมายกำหนด
- พิจารณาเพิ่มประสิทธิภาพการจัดการ การบำบัด หรือการกำจัดมลพิษของโรงงาน
- จัดทำแผนปฏิบัติการฉุกเฉินเพื่อป้องกันไม่ให้นมลพิษแพร่กระจายสู่สิ่งแวดล้อม และหากเกิดเหตุฉุกเฉินให้ดำเนินการแก้ไขปรับปรุงโดยเร็ว
- ตรวจสอบและรับรองรายงานผลวิเคราะห์ปริมาณสารมลพิษ

51

บุคลากรด้านสิ่งแวดล้อมประจำโรงงาน

🎯 หน้าที่ของผู้ควบคุมระบบบำบัดมลพิษน้ำ

- ตรวจสอบการทำงานและประเมินประสิทธิภาพของระบบป้องกันสิ่งแวดล้อมเป็นพิษ รวมถึงระบบบำบัดน้ำเสีย และระบบบำบัดหรือกำจัดตะกอนจากระบบบำบัดน้ำเสีย
- ควบคุมดูแลและปรับปรุงการทำงานของและระบบป้องกันสิ่งแวดล้อมเป็นพิษ รวมถึงระบบบำบัดน้ำเสียและระบบบำบัดหรือกำจัดตะกอนจากระบบบำบัดน้ำเสียให้เป็นไปอย่างมีประสิทธิภาพ และให้มีการระบายน้ำทิ้งเป็นไปตามค่ามาตรฐานที่กำหนด
- ป้องกันไม่ให้เกิดการระบายมลพิษผ่านทางลัด (By pass) และป้องกันไม่ให้นมลพิษระบายออกสู่สิ่งแวดล้อมโดยไม่ผ่านการบำบัด

52

บุคลากรด้านสิ่งแวดล้อมประจำโรงงาน

◎หน้าที่ของผู้ควบคุมระบบบำบัดมลพิษน้ำ

- เสนอแนะแนวทางการเพิ่มประสิทธิภาพของระบบป้องกันสิ่งแวดล้อมเป็นพิษต่อผู้จัดการสิ่งแวดล้อม
- ในกรณีที่เกิดเหตุฉุกเฉิน ให้ดำเนินการแก้ไขตามแผนปฏิบัติการฉุกเฉินของโรงงาน และรายงานผลการดำเนินการต่อผู้จัดการสิ่งแวดล้อมเพื่อประโยชน์ในการปรับปรุงแก้ไข
- จัดทำรายงานผลวิเคราะห์ปริมาณสารมลพิษ
- รายงานผลการตรวจสอบ ควบคุม และกำกับดูแลการทำงานของระบบป้องกันสิ่งแวดล้อมเป็นพิษต่อผู้จัดการสิ่งแวดล้อมเพื่อประโยชน์ในการปรับปรุงแก้ไข

53

บุคลากรด้านสิ่งแวดล้อมประจำโรงงาน

◎หน้าที่ของผู้ปฏิบัติงานฯ มลพิษน้ำ

- ปฏิบัติหน้าที่ประจำเครื่องจักรของระบบป้องกันสิ่งแวดล้อมเป็นพิษตลอดเวลาที่มีการเดินระบบ
- ตรวจสอบการทำงานของเครื่องจักรให้ทำงานได้อย่างมีประสิทธิภาพ
- ปฏิบัติตามคำสั่งของผู้ควบคุมระบบบำบัดมลพิษน้ำหรือผู้ควบคุมระบบบำบัดมลพิษอากาศ แล้วแต่กรณี เพื่อป้องกันไม่ให้มลพิษแพร่กระจายสู่สิ่งแวดล้อม
- ในกรณีที่เกิดเหตุฉุกเฉิน ให้ดำเนินการแก้ไขตามแผนปฏิบัติการฉุกเฉินของโรงงาน และรายงานผลการปฏิบัติงานให้ผู้ควบคุมระบบบำบัดมลพิษน้ำหรือผู้ควบคุมระบบบำบัดมลพิษอากาศ แล้วแต่กรณี ทราบทันที
- รายงานผลการปฏิบัติการ ปัญหา และอุปสรรค ในการเดินระบบป้องกันสิ่งแวดล้อมเป็นพิษให้ผู้ควบคุมระบบบำบัดมลพิษน้ำหรือผู้ควบคุมระบบบำบัดมลพิษอากาศ แล้วแต่กรณี เพื่อประโยชน์ในการปรับปรุงแก้ไข

54

บุคลากรด้านสิ่งแวดล้อมประจำโรงงาน

◎ คุณสมบัติของผู้จัดการสิ่งแวดล้อม



1. เป็นผู้รับใบอนุญาตประกอบกิจการโรงงาน
หรือ
2. เป็นพนักงานของโรงงานในระดับผู้จัดการ
ที่ได้รับการแต่งตั้งจากผู้รับใบอนุญาต
ประกอบกิจการโรงงานให้เป็นผู้จัดการสิ่งแวดล้อม



การฝึกอบรมหลักสูตร
ผู้จัดการสิ่งแวดล้อม



ผู้จัดการสิ่งแวดล้อม

บุคลากรด้านสิ่งแวดล้อมประจำโรงงาน

◎ คุณสมบัติของผู้ควบคุมระบบฯ

ผู้ที่สำเร็จการศึกษาอย่างต่ำ
วศบ. หรือ วทบ.



การฝึกอบรมหลักสูตร
ผู้ควบคุมระบบบำบัดมลพิษ



การสอบผู้ควบคุม
ระบบบำบัดมลพิษ



ผู้ควบคุมระบบบำบัดมลพิษ

ผู้ที่สำเร็จการศึกษาอย่างต่ำ วศบ.สิ่งแวดล้อม
หรือ วทบ.สิ่งแวดล้อม
ผู้ที่สำเร็จการศึกษาอย่างต่ำ วศบ. หรือ วทบ.
ที่มีวิชาเรียนด้านสิ่งแวดล้อม อย่างน้อย 18 หน่วยกิต

บุคลากรด้านสิ่งแวดล้อมประจำโรงงาน



◎ คุณสมบัติของผู้ปฏิบัติงานฯ

1. สำเร็จการศึกษาอย่างต่ำมัธยมศึกษาตอนต้นหรือเทียบเท่า
2. มีประสบการณ์เกี่ยวกับการควบคุมดูแลระบบป้องกันสิ่งแวดล้อมเป็นพิษของโรงงานอย่างน้อย 1 ปี



การฝึกอบรมหลักสูตร
ผู้ปฏิบัติงานประจำ



ผู้ปฏิบัติงานประจำ

57

การขึ้นทะเบียนบุคลากรด้านสิ่งแวดล้อมฯ

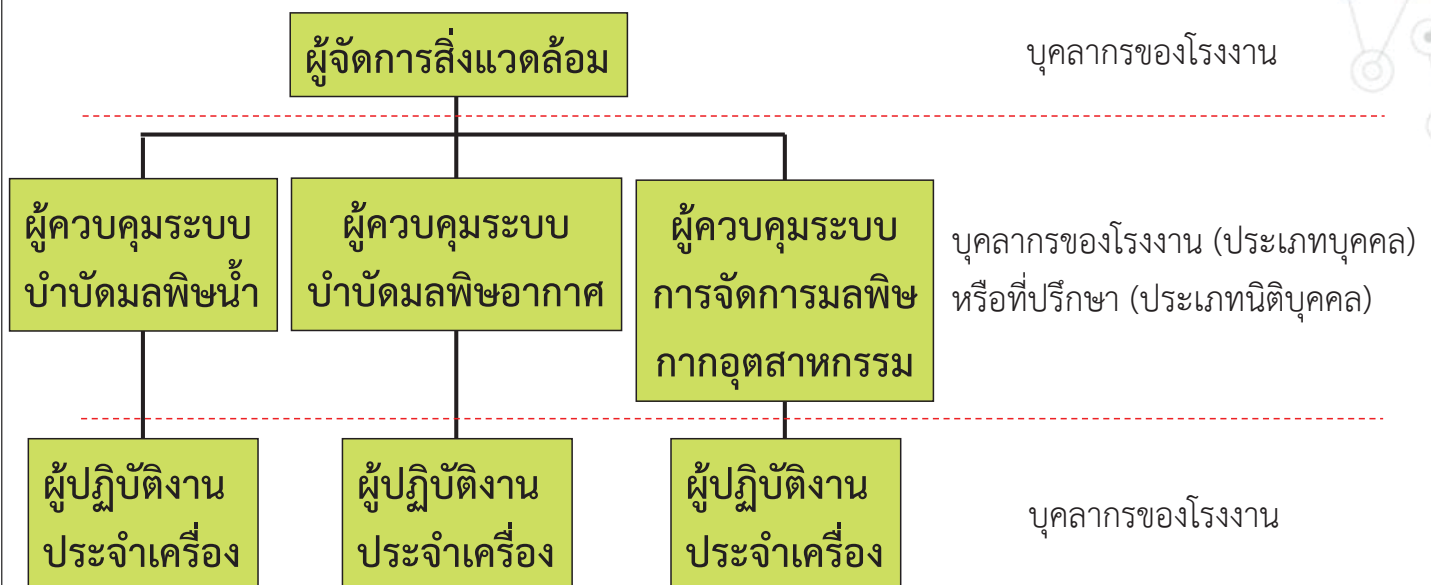

58

บุคลากรด้านสิ่งแวดล้อมประจำโรงงาน



◎ ขั้นตอนการขึ้นทะเบียน (บุคลากรด้านสิ่งแวดล้อมฯ)



การขึ้นทะเบียนบุคลากรด้านสิ่งแวดล้อมฯ



ที่ อก ๐๓๐๘/

กรมโรงงานอุตสาหกรรม
ถนนพระรามที่ ๖ เขตราชเทวี
กรุงเทพฯ ๑๐๕๐๐

เรื่อง อนุญาตให้โรงงานมีบุคลากรด้านสิ่งแวดล้อมประจำโรงงาน
 ฝายน ผู้รับใบอนุญาตประกอบกิจการโรงงาน บริษัท อาหารเบทเทอร์ จำกัด
 อ้างอิง ค่าของสิ่ววันที่ ๒๘ ธันวาคม ๒๕๕๓

ตามคำขอที่อ้างถึง ท่านขออนุญาตขึ้นทะเบียนบุคลากรด้านสิ่งแวดล้อมประจำโรงงานของ
 บริษัท อาหารเบทเทอร์ จำกัด ทะเบียนโรงงานเลขที่ ๓-๕(๓)-๒/๕๖ สบ. ประกอบกิจการผลิตอาหารสำเร็จรูปจาก
 เนื้อสัตว์ เช่น ลูกชิ้นและไส้กรอก ตั้งอยู่ ณ เลขที่ ๒๑๒ หมู่ที่ ๑ ถนนพระพุทธบาท-เขาสูง ตำบลช่องสำราญ
 อำเภอพัฒนานิคม จังหวัดลพบุรี โทร. ๐ ๓๖๖๓ ๘๗๐๘-๕

กรมโรงงานอุตสาหกรรมพิจารณาแล้วอนุญาตให้มีบุคลากรด้านสิ่งแวดล้อมประจำโรงงาน
 มีอายุ ๓ ปี นับจากวันที่ออกหนังสืออนุญาต ดังนี้

ผู้จัดการสิ่งแวดล้อม		นายเสกสรรค์ ชานก			
ลำดับ	ผู้ควบคุมระบบบำบัด	เลขทะเบียน	มลพิษน้ำ	มลพิษอากาศ	มลพิษกากอุตสาหกรรม
๑	นายเสกสรรค์ แหวนเงิน	๑๐๐-๕๓-๐๐๗/๒๒	✓		
ลำดับ	ผู้ปฏิบัติงานประจำระบบบำบัด	มลพิษน้ำ	มลพิษอากาศ	มลพิษกากอุตสาหกรรม	
๑	นายจิรวุฒิ กระแสสาร	✓			
๒	นายกิตติพันธ์ พูลสุข	✓			
๓	นายประสิทธิ์ เปรมปราดิน	✓			

หมายเหตุ การต่ออายุ / เปลี่ยนแปลงบุคลากรต้องส่งหนังสือฉบับนี้ด้วย
 จึงเรียนมาเพื่อโปรดทราบ

ขอแสดงความนับถือ

บุคลากรด้านสิ่งแวดล้อมประจำโรงงาน



◎ ขั้นตอนการขึ้นทะเบียน (ผู้ควบคุมระบบฯ)

ผู้ที่สอบผ่าน
การสอบมาตรฐาน



ระบบการขึ้นทะเบียน
ผู้ควบคุมระบบบำบัดมลพิษ
www.diw.go.th



ออกเลขทะเบียน
XXX-XX-XXXXXX
และ
ออกหนังสืออนุญาต
มีอายุ 3 ปี

61



ใบอนุญาต
ผู้ควบคุมระบบบำบัดมลพิษ
ประเภทบุคคล

กรมโรงงานอุตสาหกรรมอนุญาตให้ นายบัญญัติ บัวเงิน

เลขบัตรประชาชน 3900100578663

สถานที่ติดต่อ เลขที่ 92 หมู่ที่ 9

ตำบล/แขวง ชิงโค

อำเภอ/เขต สิงหนคร

จังหวัด สงขลา

รหัสไปรษณีย์ 90280

เป็นผู้ควบคุมระบบบำบัดมลพิษ ตามประกาศกระทรวงอุตสาหกรรม เลขทะเบียน 123-48-00010

ประเภท



มลพิษน้ำ



มลพิษอากาศ



มลพิษกากอุตสาหกรรม

วันที่อนุญาต

6 กุมภาพันธ์ 2555

หมดอายุวันที่

6 กุมภาพันธ์ 2558

62

สอบรายละเอียด

โครงการให้คำปรึกษาแนะนำเชิงลึกแก่สถานประกอบการเพื่อมุ่งสู่การเป็น
อุตสาหกรรมสีเขียวในพื้นที่กรุงเทพมหานคร พื้นที่ที่ 1

มูลนิธิสถาบันสิ่งแวดล้อมไทย โทรศัพท์ 02-503-3333 ต่อ 426 และ 504

E-mail: traininggi2561@gmail.com

Facebook: ฝักอบรมมูลนิธิสถาบันสิ่งแวดล้อมไทย

Fan Page: Training GI

Website: <http://www.tei.or.th/gi>

Fan Page: Training GI

Website: <http://www.tei.or.th/gi>

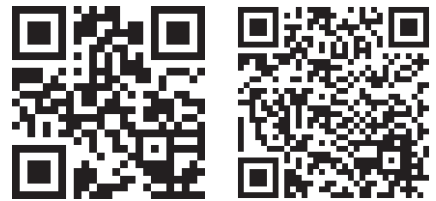

Website โครงการ Fan Page: Training GI